

Los procesos migratorios son uno de los principales motores del proceso de transformación social, política y cultural de nuestra sociedad. La dimensión transnacional forma parte de la naturaleza de los movimientos migratorios, y toma especial relevancia en los países de la Unión Europea. El planteamiento del tema de la inmigración exige un esfuerzo intenso y urgente de aprendizaje, de diseño de marcos conceptuales y de innovación política e institucional, que permita afrontar el reto planteado con una visión integrada de la dimensión europea.

A través de los talleres de debate y la edición anual del Seminario Inmigración y Europa, así como de las distintas publicaciones (Documentos Migraciones, monografías, Interrogar la Actualidad - Serie Inmigración, etc.) y de actividades diversas, el Programa Migraciones contribuye al desarrollo del debate y la investigación sobre las políticas migratorias, con especial énfasis en la construcción de la política europea de inmigración.

El Programa Migraciones tiene establecido un convenio de colaboración con el Servicio de Políticas de Diversidad y Ciudadanía de la Diputación de Barcelona, y participa en diferentes iniciativas de ámbito europeo.

### LÍNEAS DE TRABAJO

- La política europea de inmigración
  - Gestión de la inmigración y la convivencia
  - La inmigración en España
  - Refugiados y otros movimientos humanos
- 

Coordinadora del Programa  
Gemma Pinyol



## INVESTIGACIONES REALIZADAS

- **POLÍTICAS DE INMIGRACIÓN, ACOGIDA E INTEGRACIÓN EN AUSTRALIA**  
**Robyn Iredale**, profesora visitante, Research School of Social Sciences, Australian National University.

Esta investigación, enmarcada en la línea de investigación de gestión de la inmigración y de la diversidad, analiza el proceso de cambio que, en materia de inmigración y acogida, ha vivido Australia en las últimas décadas. Después de un período en el que se facilitaron los flujos migratorios y se promovió el modelo asimilacionista, el Gobierno australiano abogó por el multiculturalismo que imperó hasta 1995. El nuevo Gobierno conservador dio un giro a las políticas de inmigración, integración y acogida en Australia, que marcó un punto importante de inflexión en este país tradicional de inmigración.

- **POLÍTICAS DE INMIGRACIÓN, ACOGIDA E INTEGRACIÓN EN CANADÁ**

**John Biles**, director del Programa Partnerships and Knowledge Transfer, Departamento de Ciudadanía e Inmigración. Metropolis-Canada Project.

El objetivo de esta investigación es proporcionar una descripción analítica del modelo de integración canadiense, basado en conceptos como el multiculturalismo o la integración de doble sentido, y en políticas e instrumentos específicos. En el marco de la línea de investigación de gestión de la inmigración y de la diversidad, este proyecto quiere acercar a la realidad catalana y española conceptos, instrumentos y debates utilizados en Canadá para gestionar la convivencia de la diversidad.

- **POLÍTICAS DE INMIGRACIÓN, ACOGIDA E INTEGRACIÓN EN EUROPA**

**Ines Michalowski**, investigadora, Programa sobre Conflictos Interculturales e Integración Social, WZB - Social Science Research Centre, Berlín.

Esta investigación pretende contextualizar los modelos clásicos de integración que se han implementado en Europa en las últimas décadas, señalando las dificultades que tanto el multiculturalismo, el asimilacionismo o el modelo de trabajador invitado han encontrado en los países en los que se han aplicado. El proyecto, enmarcado en la línea de investigación de la gestión de la inmigración y la convivencia, presta especial atención a las políticas de inmigración e integración aplicadas en Alemania, Francia y Países Bajos, y aporta datos sobre la evaluación de las mismas y sobre las transformaciones para adaptarse a nuevas realidades.

- **DOS DESAFÍOS AL MODELO REPUBLICANO FRANCÉS: LA POLÉMICA DEL VELO Y LAS REVUELTAS EN LAS BANLIEUES**

**Pol Morillas** y **Gemma Pinyol**, Fundación CIDOB.

Las reticencias a quitarse el velo para asistir a las escuelas públicas francesas levantaron un intenso debate sobre la capacidad de adaptación del modelo laico francés. Por su parte, las revueltas que tuvieron lugar, a finales de 2005, en los barrios periféricos de muchas ciudades francesas fueron un duro golpe a la imagen de Francia como ejemplo de convivencia y cohesión social. El objeto de la investigación es reflexionar sobre la respuesta política articulada a raíz de dichos acontecimientos, y plantear si los fenómenos estudiados han supuesto un reto para el modelo republicano francés.

- **CONSTRUYENDO LA CONVIVENCIA: INMIGRACIÓN E INTEGRACIÓN EN CATALUÑA**

**Gemma Pinyol**, Fundación CIDOB.

La diversidad cultural, étnica y lingüística es una de las principales características de la reciente inmigración en Cataluña. Atender esta diversidad y adecuar el discurso a la misma han sido los principales retos de las instituciones. Esta investigación quiere hacer un análisis diacrónico sobre la realidad migratoria de Cataluña en las últimas décadas y aproximarse al discurso político-institucional que se ha hecho sobre temas como inmigración, convivencia y ciudadanía. Para ello, se tiene en cuenta los diferentes planes de inmigración elaborados por la Generalitat de Catalunya, que permiten conocer cómo la Administración catalana afronta el reto de gestionar la diversidad y la pluralidad en la Cataluña de hoy.

- **PRENSA E INMIGRACIÓN: ANÁLISIS DE CONTENIDOS DE PRENSA LOCAL 2005**

**Elena Baixas**, Máster IDEC en Inmigración y Ciudadanía; **Elisabet González**, coordinadora GRIIP-UPF, y **Gemma Pinyol**, Fundación CIDOB.

La presencia de la inmigración en los medios de comunicación escritos es una constante incuestionable, y que ha ido adquiriendo mayor relevancia a medida que lo hacía el fenómeno migratorio. El objetivo de este trabajo es examinar una selección de noticias relacionadas con la inmigración aparecidas en la prensa nacional y local española, para analizar qué colectivos aparecen de modo más recurrente, cuáles son las principales temáticas señaladas y cómo estas noticias se adecuan al Manual de Estilo del Colegio de Periodistas de Cataluña en la formación de arquetipos, el uso de generalizaciones o la negatividad, entre otros elementos.

- **LA EMIGRACIÓN SUBSAHARIANA: MARRUECOS COMO UN ESPACIO DE TRÁNSITO**

**Mohammad Khachani**, profesor en la Facultad de Derecho Agdal de Rabat. Presidente de la Asociación Marroquí de Estudios e Investigaciones sobre las Migraciones.

Tradicionalmente, Marruecos ha sido un país de emigración, pero actualmente se ha convertido en un país de tránsito de los flujos migratorios que desde el África Subsahariana se dirigen a Europa. Esta investigación pretende analizar la transformación que ha sufrido Marruecos, a la vez que quiere reflexionar sobre el papel que la Unión Europea exige a los países de tránsito en la lucha contra la inmigración clandestina. El estudio pretende evaluar si las políticas en ambas orillas del Mediterráneo deben centrarse en la seguridad como único instrumento para luchar contra la inmigración irregular o deben adoptarse políticas que actúen sobre las causas últimas de los flujos migratorios.

- **ORIENTE MEDIO EN MOVIMIENTO: REFUGIADOS, DESPLAZADOS Y MIGRANTES ECONÓMICOS**

**Gemma Pinyol**, Fundación CIDOB.

Al hablar de movimientos de población, pocas regiones del mundo presentan un dinamismo similar al de los países de Oriente Medio. Esta es la región con mayor proporción de refugiados del mundo, con unos flujos migratorios activos que van desde Asia hasta América, pasando por Europa y el África Subsahariana. El objetivo de esta investigación es dar a conocer, a grandes rasgos, los principales grupos de refugiados que existen en Oriente Medio y, por otro lado, ofrecer una cartografía de los principales orígenes y destinos de las migraciones económicas que tienen lugar en la región.

## SEMINARIOS

### • DISCURSOS POLÍTICOS Y SOCIALES SOBRE INMIGRACIÓN. LA UE Y ESPAÑA EN PERSPECTIVA

El primer seminario de investigación UPF-CIDOB tiene como objetivo difundir los trabajos seleccionados fruto de una convocatoria de ponencias. Durante el seminario se planten investigaciones relacionadas con el estudio de las interpretaciones y los discursos políticos y sociales que se están produciendo en torno a la inmigración, tanto en el marco de la Unión Europea como de España. Los discursos procedentes de distintas administraciones, de los parlamentos y de los medios de comunicación son los tres principales grupos que se analizan con relación al fenómeno de la inmigración.

#### Dirección

**Teun A. Van Dijk**, profesor visitante en Estudios del Discurso, Universitat Pompeu Fabra, y **Ricard Zapata**, profesor titular de Ciencias Políticas, Universitat Pompeu Fabra.

#### Participantes

**Mohamed Bahdou**, Universidad de Murcia; **Antonio Bañón**, Universidad de Almería; **Lorenzo Cachón**, Universidad Complutense de Madrid; **Leticia Delgado**, Universidad Rey Juan Carlos I; **Xavier Giró**, Universitat Autònoma de Barcelona; **Esther Márquez**, Universidad de Granada; **Antonia Olmos**, Universidad de Granada; **Fernando Solano**, University of Sheffield.

#### Con la colaboración de

GRIIP-Grup de Recerca sobre Immigració i Innovació Política, Universitat Pompeu Fabra.

**17 de marzo. Universitat Pompeu Fabra, Sala de Reflexió, Barcelona**

### • LAS DIMENSIONES DEL PLURALISMO RELIGIOSO

El seminario internacional, que clausura el ciclo “Las expresiones religiosas inmigradas en un contexto secularizado”, aborda el contenido de las expresiones religiosas inmigradas, y analiza las res-

puestas políticas que se elaboran e implementan para gestionar las transformaciones del elemento religioso en nuestra sociedad, donde conviven realidades religiosas diferentes en un contexto general de secularización.

#### Dirección

**Jordi Moreras**, director, consultoria Tr[à]nsits.

#### Participantes

**José Casanova**, profesor de Sociología, New School for Social Research, Nueva York; **José M. Contreras**, director, Fundación Pluralismo y Convivencia; **Mondher Kilani**, profesor de Antropología, Université de Lausanne; **Annick Germain**, directora del equipo Ville/Quartier, INRS Urbanisation, Culture et Société, Université de Québec; **Anne-Sophie Lamine**, profesora y miembro asociada CEIFR-CNRS, Université Marc Bloch, Estrasburgo; **Teresa Llorens**, responsable del Servicio de Políticas de Diversidad y Ciudadanía, Área de Igualdad y Ciudadanía, Diputación de Barcelona; **Jordi López Camps**, director general de Asuntos Religiosos, Generalitat de Catalunya; **Antoni Matabosch**, presidente, Fundació Joan Maragall; **Yaratullah Monturiol**, vicepresidenta, Asociación Unesco por el Diálogo Interreligioso de Barcelona; **Pere Navarro**, alcalde de Terrassa y presidente de la Fundació ACSAR; **Alfonso Pérez-Agote**, catedrático de Sociología, Universidad Complutense de Madrid; **Ana Planet**, asesora técnica, Dirección General de Asuntos Religiosos, Ministerio de Justicia; **Joan-Francesc Pont**, presidente, Fundació Ferrer i Guàrdia; **Consol Prados**, Secretaría para la Inmigración, Generalitat de Catalunya; **Josep Ribera**, director, Fundación CIDOB; **Mercedes Rico**, directora general de Asuntos Religiosos, Ministerio de Justicia; **Francesc Rovira**, técnico del Área de Diálogo Interreligioso, Unescocat, coordinador del Centro Interreligioso de Barcelona; **Juli Ponce Solé**, profesor de Derecho Administrativo, Universidad de Barcelona; **Juan José Tamayo**, director, Cátedra de Teología y Ciencias de las Religiones “Ignacio Ellacuría”, Universidad Carlos III.

**25 y 26 de mayo. Fundación CIDOB**



**Las dimensiones del pluralismo religioso**  
 Jordi López Camps, Mercedes Rico y Josep Ribera

• **ÁFRICA EN DIÁSPORA**

Este seminario, enmarcado en los cursos de verano del CUIIMPB, cuestiona las causas de los flujos migratorios africanos de la era moderna y analiza las políticas que los impulsan o las políticas que tratan de frenarlos. Su objetivo es ir más allá de los lugares que comúnmente ofrecen los medios de comunicación y recordar que África es mucho más compleja que una región de catástrofes y miserias. El seminario cuenta con la participación de especialistas, hombres y mujeres, africanos y europeos, buenos conocedores de esta compleja realidad.

**Dirección**

**Ferran Iniesta**, profesor titular de Historia de África, Universidad de Barcelona.

**Participantes**

**Rafael Crespo**, investigador del Centro de Estudios

Africanos; **Aliou Diao**, presidente del Grupo de Investigación y Actuación con Minorías Culturales; **Elvira Dyangani**, conservadora del Centro Atlántico de Arte Moderno de Las Palmas; **Salwa El Gharbi**, investigadora del Centro UNESCO de Cataluña; **Albert Farré**, investigador del CEA-ISCTE de Lisboa; **Adriana Kaplan**, Universitat Autònoma de Barcelona; **Keita Karounga**, Universitat Autònoma de Barcelona; **Albert Roca**, profesor titular de Antropología, Universitat de Lleida; **Remei Sipi**, presidenta, Asociación de mujeres Bubis E'Waiso Ipola; **Papa Sow**, investigador, Gerafrica.

**Organiza**

Conserci Universitat Internacional Menéndez Pelayo de Barcelona - Centre Ernest Lluch y Fundación CIDOB.

**17 y 18 de julio. Centre de Cultura Contemporània de Barcelona (CCCB)**

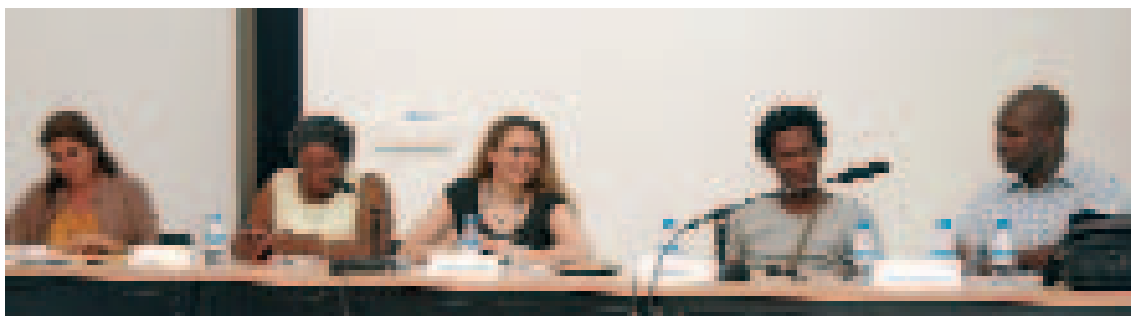

**África en diáspora**  
 Adriana Kaplan, Remei Sipi, Salwa El Gharbi, Papa Sow y Keita Karounga

#### • POLÍTICAS Y MODELOS DE ACOGIDA

El Seminario europeo sobre políticas y modelos de acogida se convierte en un espacio donde se debaten conceptos e intercambian experiencias y buenas prácticas en el ámbito de las políticas de integración y acogida. Conocer con mayor precisión los marcos conceptuales y de acción existentes en diferentes países de la Unión Europea y contemplar la experiencia de los países tradicionales de inmigración son otros de los objetivos de este seminario que, finalmente, quieren reflexionar sobre las posibilidades y la oportunidad de construir un modelo europeo de integración y acogida.

##### **Coordinación**

**Gemma Pinyol**, Fundación CIDOB.

##### **Participantes**

**Xavier Alonso**, Secretaría para la Inmigración, Generalitat de Catalunya; **John Biles**, director, Programa Partnerships and Knowledge Transfer, Departamento de Ciudadanía e Inmigración, Metropolis-Canada Project; **Ignasi Camós**, adjunto, Secretaría para la Inmigración, Generalitat de Catalunya; **Carlos Giménez**, director, Observatorio de las Migraciones y de la Convivencia Intercultural de la Ciudad de Madrid; **Jesús Husillos**, Ayuntamiento de L'Hospitalet de Llobregat; **Gavriil Kampouroglou**, administrador, Secretariado

General, Consejo de la Unió Europea; **Teresa Llorens**, jefa del Servicio de Políticas de Diversidad y Ciudadanía, Diputación de Barcelona; **Ines Michalowski**, investigadora, Programa sobre Conflictos Interculturales e Integración Social, WZB - Social Science Research Centre, Berlín; **Ana Maria Miró**, secretaria general, Departamento de Bienestar y Familia, Generalitat de Catalunya; **Josep Ribera**, director, Fundación CIDOB; **Dan Rodríguez**, GRM-Grup de Investigación sobre Migraciones, Universitat Autònoma de Barcelona; **Eduardo Rojo**, director, Cátedra de Inmigración, Derechos y Ciudadanía, Universitat de Girona; **Ramon Sanahuja**, director, Gabinete Técnico de Inmigración, Ayuntamiento de Barcelona; **Luciano Scagliotti**, Paralleli - Euromediterranean Institute, Turín; **Anna Terrón**, miembro de la Comisión de Asuntos Constitucionales, Gobernanza Europea y Espacio de Libertad, Seguridad y Justicia del Comité de las Regiones y Secretaría General del Patronat Català Pro Europa/Delegación del Gobierno de Cataluña ante la UE; **Sevim Yalçın**, responsable, Equipo de Asuntos Sociales y Trabajo, Ayuntamiento de Rotterdam.

##### **Con la colaboración de**

Secretaría para la Inmigración, Generalitat de Catalunya.

**19 de octubre. Fundación CIDOB**

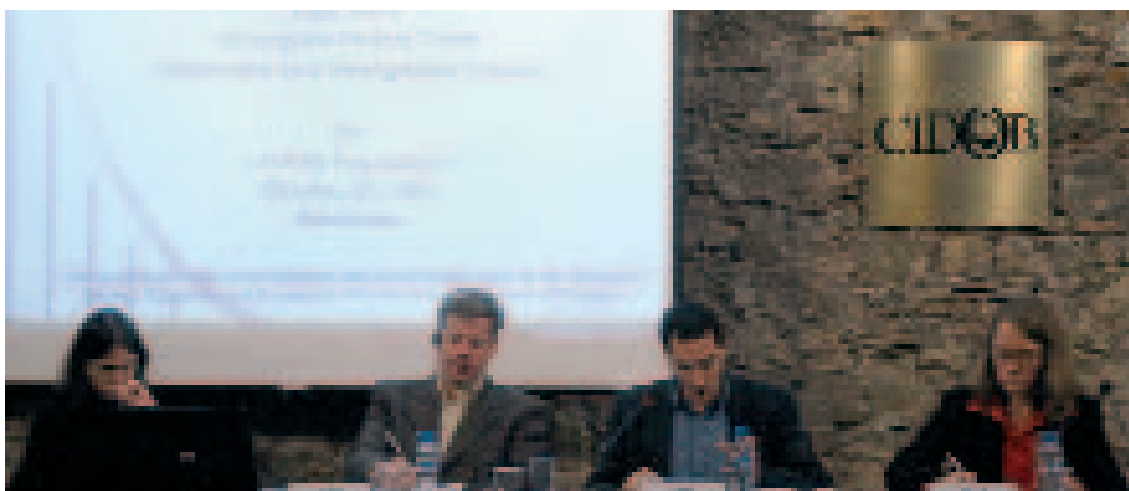

Políticas y modelos de acogida

John Biles, Dan Rodríguez e Ines Michalowski

• **SEMINARIO INMIGRACIÓN Y EUROPA:  
INMIGRACIÓN Y GOBIERNO LOCAL**

La cuarta edición del Seminario Inmigración y Europa aborda el análisis de los marcos competenciales e institucionales de las políticas de inmigración en Europa, con el objetivo de conocer el grado de adecuación de dichos marcos a los retos reales y cotidianos que la inmigración plantea para los gobiernos locales. El reconocimiento que en el marco europeo se da a esta misión del Gobierno local y los debates abiertos para mejorar su eficiencia son algunos de los temas que se plantean en esta edición del seminario. La inmigración es, probablemente, uno de los paradigmas más claros del estrecho vínculo que existe entre globalización y dimensión local.

**Comité asesor**

**Ignasi Camós**, Universitat de Girona; **Teresa Llorens**, Diputació de Barcelona; **Jesús Husillos**, Ayuntamiento de L'Hospitalet de Llobregat; **Miguel Pérez**, Ayuntamiento de Terrassa; **Ramon Sanahuja**, Ayuntamiento de Barcelona; **Albert Serra**, Fundació CIDOB; **Josep Ribera**, Fundació CIDOB; **Eduardo Rojo**, Universitat de Girona; **Nico Villena**, Ayuntamiento de Santa Coloma de Gramenet.

**Coordinación**

**Gemma Pinyol**, Fundació CIDOB.

**Participantes**

**Vicenç Aguado**, profesor de Derecho Administrativo, Universidad de Barcelona; **Domi Álvarez**, subdirectora del Plan Local de Inmigración, Ayuntamiento de Getafe; **Oriol Amorós**, secretario para la Inmigración, Generalitat de Catalunya; **Kent Andersson**, Comisionado Municipal, Departamento de Integración y Trabajo, Ayuntamiento de Malmö; **Mireia Belil**, directora, Fundación Fórum; **Andreu Bover**, coordinador del Área de Cohesión y Convivencia Social, Ayuntamiento de Salt; **Ignasi Camós**, Cátedra de Inmigración, Derechos y Ciudadanía, Universitat de Girona; **Marianne Dekker**, directora general, Departamento de Juventud, Educación y Sociedad, Ayuntamiento

de Rotterdam; **Antoni Fogué**, teniente de alcalde del Área de Servicios a la Persona y Sostenibilidad, Ayuntamiento de Santa Coloma de Gramenet; **Hazel Francey**, responsable de Integración y Convivencia, Ayuntamiento de Belfast; **Liduvina Gil Climent**, teniente de alcalde de Seguridad Ciudadana, Ayuntamiento de Gandia; **Irene Graham**, regidora para la Integración, Ayuntamiento de Glasgow; **Jesús Husillos**, responsable Programa Nueva Ciudadanía, Ayuntamiento de L'Hospitalet de Llobregat; **Montse Ibarz**, responsable de Servicio, Departamento de Servicios Sociales, Ayuntamiento de Reus; **Teresa Llorens**, responsable del Servicio de Políticas de Diversidad y Ciudadanía, Diputación de Barcelona; **Jaume Lluís**, director del Área de Bienestar Social y Familia, Ayuntamiento de L'Hospitalet de Llobregat; **Núria Lorés**, coordinadora, Observatorio de las Migraciones y la Convivencia Intercultural, Ayuntamiento de Madrid; **Ramon Mora**, jefe del Área de Acción Ciudadana, Ayuntamiento de Sant Boi de Llobregat; **Imma Moraleda**, presidenta delegada, Área de Igualdad y Ciudadanía, Diputación de Barcelona; **Josep Palacios**, responsable del Plan de Nueva Ciudadanía, Ayuntamiento de Mataró; **Pere Prat**, alcalde de Manlleu; **Adrian Randall**, responsable del Departamento para Refugiados y Solicitantes de Asilo, Ayuntamiento de Birmingham; **Josep Ribera**, director, Fundació CIDOB; **Ramon Sanahuja**, director, Gabinete Técnico de Inmigración, Ayuntamiento de Barcelona; **Albert Serra**, profesor asociado del Departamento de Política de Empresa, Instituto de Dirección y Gestión Pública, ESADE; **Narcís Serra**, presidente, Fundació CIDOB; **Nico Villena**, responsable de Planes Transversales del Área de Servicios a la Persona y Sostenibilidad, Ayuntamiento de Santa Coloma de Gramenet.

**Con la colaboración de**

Área de Igualdad y Ciudadanía de la Diputación de Barcelona

**14 y 15 de diciembre. Hotel ACEVI Villarroel, Barcelona**

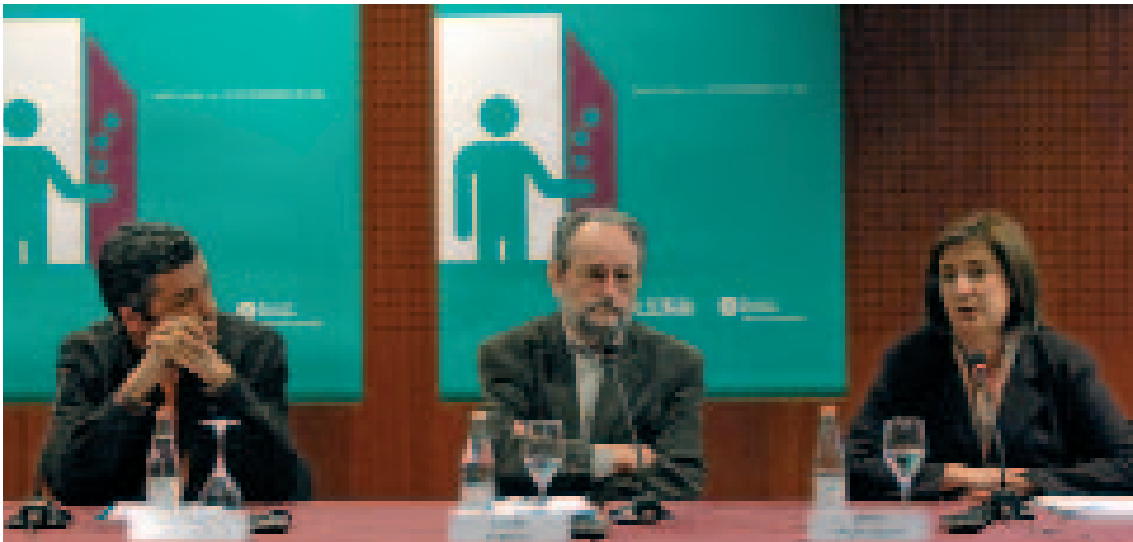

Seminario Inmigración y Europa: inmigración y gobierno local  
Oriol Amorós, Josep Ribera e Imma Moraleda

## CONFERENCIAS Y DEBATES

### • SECULARIZACIÓN, LAICIDAD Y PLURALISMO

En esta segunda sesión del ciclo “Las expresiones religiosas inmigradas en un contexto secularizado” se reflexiona sobre la pérdida de relevancia social del hecho religioso, los procesos de secularización y cómo éstos no son incompatibles con una pluralización de las expresiones religiosas. La transformación de la pluralidad religiosa al pluralismo religioso supone contemplar esta heterogeneidad como un fenómeno que se valora como propio, abriendo paso no solamente a su reconocimiento jurídico, sino también a su protagonismo en el marco de las relaciones sociales.

#### Coordinación

Gemma Pinyol, Fundación CIDOB.

#### Participantes

José Casanova, profesor de Sociología de la New School for Social Research, Nueva York; Ana Isabel Planet, Dirección General de Asuntos Religiosos, Ministerio de Justicia.

20 de enero. Fundación CIDOB

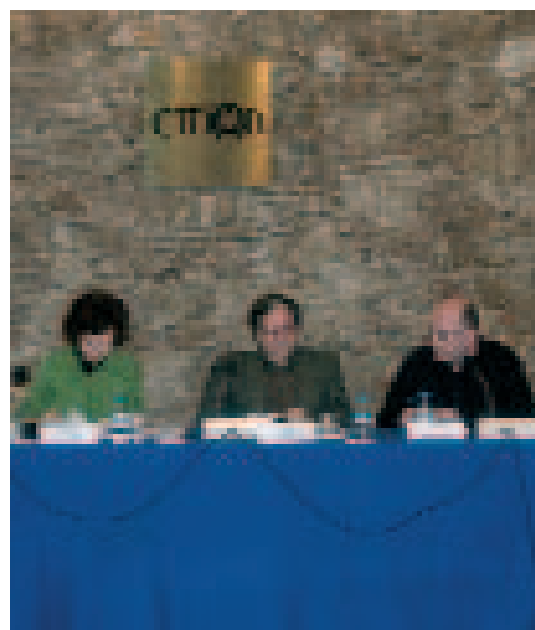

Secularización, laicidad y pluralismo  
Ana Planet, José Casanova y Jordi Moreras

• **LAS REVUELTAS URBANAS DE NOVIEMBRE DE 2005 EN FRANCIA: DE LOS HECHOS A LA INTERPRETACIÓN**

Las revueltas urbanas de la periferia parisina fueron el motivo de diferentes debates sobre la integración y acomodación de las segundas y terceras generaciones de inmigrantes, y abrieron un debate sobre el modelo de integración francés. Los ponentes reflexionan sobre la idoneidad de centrar el debate de lo sucedido en el campo de la integración de los inmigrantes, y examinan las posibilidades de que situaciones parecidas tengan lugar en nuestro entorno más cercano.

**Participantes**

**Carles Campuzano**, diputado del Grupo Catalán en el Congreso de los Diputados; **Danilo Martucelli**, profesor de Sociología en la Université de Lille e investigador del Centre National de la Recherche Scientifique (CNRS).

**Con la colaboración de**

Área de Igualdad y Ciudadanía de la Diputación de Barcelona y Fundació Caixa Catalunya.

**3 de marzo. La Pedrera, Barcelona**

• **LA REGULACIÓN LOCAL DEL PLURALISMO RELIGIOSO**

Tercera sesión del ciclo “Las expresiones religiosas inmigradas en un contexto secularizado”, que analiza cómo el factor religioso encaja en el debate sobre la integración de la inmigración y que plantea una reflexión en torno a las propuestas de regulación local del pluralismo religioso que han sido formuladas hasta ahora. La sesión también quiere prestar atención a las aportaciones que los colectivos religiosos inmigrados hacen en materia de convivencia e implicación cívica.

**Coordinación**

**Gemma Pinyol**, Fundación CIDOB.

**Participantes**

**Claire de Galembert**, responsable de Investigación, Centre Nationale de la Recherche Scientifique (CNRS), Groupe d'Analyse des Politiques Publiques, ENS Cachan, y **Santiago Castellà**, decano de la Facultad de Ciencias Jurídicas, Universitat Rovira i Virgili.

**22 de marzo. Fundación CIDOB**

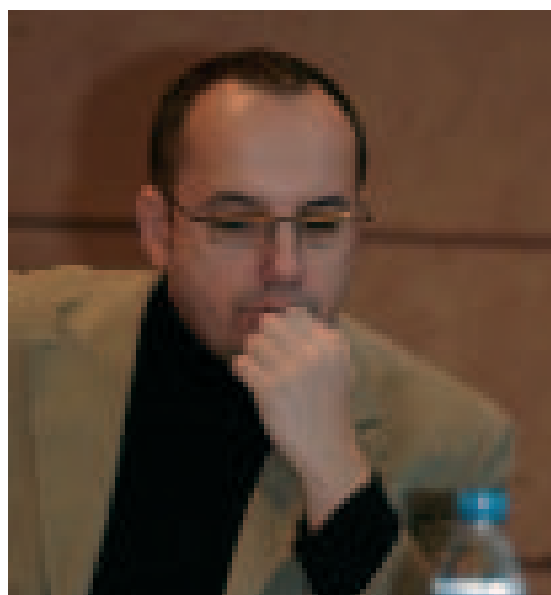

Las revueltas urbanas de noviembre de 2005 en Francia: de los hechos a la interpretación  
Danilo Martucelli y Carles Campuzano

- **PRESENTACIÓN DE LAS PROPUESTAS DE LA RED EDM-DIÁLOGO MIGRACIONES EN ESPAÑA**

Sesión de trabajo con la Secretaría de Estado de Inmigración y Emigración en la que se presentan las propuestas que la red del EMD-Diálogo Migraciones en España elaboró sobre la transposición de directivas UE de reagrupación familiar y de residentes de larga duración.

**Coordinación**

**Gemma Pinyol**, Fundación CIDOB.

**Participantes**

**José Alarcón**, asesor del Gabinete de la Secretaría de Estado de Inmigración; **Joaquín Arango**, director del Centro de Inmigración y Ciudadanía; **Javier Bárcena**, asesor del Gabinete de la Secretaría de Estado de Inmigración; **César Mogo**, jefe de Gabinete de la Secretaría de Estado de Inmigración; **Miguel Pajares**, responsable del informe sobre directivas para el EMD-Diálogo Migraciones en España; **Gemma Pinyol**, coordinadora del Programa Migraciones de la Fundación CIDOB.

**7 de abril. Secretaría de Estado Inmigración y Emigración, Madrid**

- **LA EMIGRACIÓN SUBSAHARIANA: MARRUECOS COMO UN ESPACIO DE TRÁNSITO**

Durante la sesión, se analiza la transformación de Marruecos de país tradicional de emigración a país de tránsito que soporta una fuerte presión migratoria compuesta principalmente por población subsahariana. Ante los límites que ha revelado el enfoque de seguridad en materia de inmigración, Khachani subraya que las políticas migratorias en ambas orillas del Mediterráneo deben desmitificar el síndrome de seguridad y romper con la obsesión del riesgo migratorio, centrando sus esfuerzos en adoptar un enfoque preventivo, racional y que actúe en el ámbito de las causas últimas de los flujos migratorios.

**Coordinación**

**Gemma Pinyol**, Fundación CIDOB.

**Participantes**

**Mohamed Khachani**, profesor en la Facultad de Derecho Agdal de Rabat y presidente de la Association Marocaine d'Études et de Recherches sur les Migrations.

**Con la colaboración de**

Área de Igualdad y Ciudadanía de la Diputación de Barcelona.

**24 de mayo. Fundación CIDOB, Barcelona**

- **POLÍTICAS Y MODELOS DE ACOGIDA: EL CASO DE AUSTRALIA**

Durante la primera sesión del ciclo “Políticas y modelos de acogida”, la profesora Iredale destaca las recientes transformaciones de las políticas de integración y asentamiento en Australia, y hace una revisión histórica de los principales períodos migratorios posteriores a la Segunda Guerra Mundial que vive el país. Señala tres períodos diferenciados, el último de los cuales empieza con la llegada de los conservadores al Gobierno en 1995, que han ido diluyendo las políticas de acogida tradicionales dirigidas a la población extranjera. Concluye que, a diferencia de los países europeos, Australia opta por un modelo que prima la entrada de una inmigración altamente cualificada y que necesita pocos instrumentos de acogida y ayuda para su acomodación.

**Coordinación**

**Gemma Pinyol**, Fundación CIDOB.

**Participantes**

**Robyn Iredale**, directora ejecutiva del Asia Pacific Migrations Research Network, Australian National University; **Gemma Pinyol**, coordinadora del Programa Migraciones, Fundación CIDOB; **Josep Ribera**, director, Fundación CIDOB.

**Con la colaboración de**

Área de Igualdad y Ciudadanía de la Diputación de Barcelona.

**12 de junio. Fundación CIDOB**

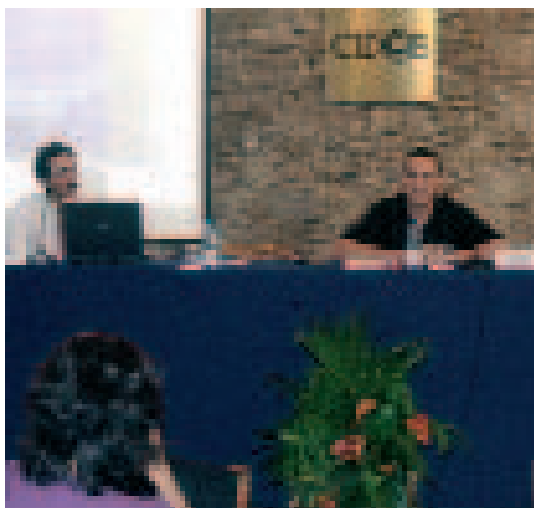

La emigración subsahariana: Marruecos como un espacio de tránsito  
Mohamed Khachani y Ricard Zapata



Políticas y modelos de acogida: el caso de Australia  
Robyn Iredale y Gemma Pinyol

• **LOS RETOS DE LA PROTECCIÓN A LAS VÍCTIMAS DEL DESPLAZAMIENTO FORZOSO**

Sesión conmemorativa del Día Mundial del Refugiado, que a la vez sirve para presentar el libro “Babel 25 anys de refugi a Catalunya”. Durante la sesión, los participantes reflexionan sobre los retos del asilo y el refugio en un escenario en el que prima la seguridad y el control de fronteras, y en el que se mezclan los conceptos de refugiado e inmigrante. Se presta especial atención a la situación del refugio y el asilo en España, y se valoran los 25 años de políticas de asilo y refugio en Cataluña.

**Coordinación**

**Gemma Pinyol**, Fundación CIDOB.

**Participantes**

**Carlos Boggio**, representante del Alto Comisionado de Naciones Unidas para los Refugiados en España; **Ignasi Camós**, adjunto a la Secretaría para la Inmigración, Generalitat de Catalunya; **Antoni M. Lluch**, experto y autor del libro “Babel”; **Àlex Masllorens**, director, Agència Catalana de Cooperació; **Eduard Planells**, subdelegado del Gobierno en Barcelona; **Josep Ribera**, director, Fundación CIDOB.

**Con la colaboración de**

ACSAR y Comitè Català d'ACNUR.

**21 de junio. Fundación CIDOB**

• **PRESENTACIÓN DE LA PUBLICACIÓN VEINTE AÑOS DE INMIGRACIÓN EN ESPAÑA**

Con la participación de Consuelo Rumí, secretaria de Estado para la Inmigración y Emigración, se presenta esta obra que describe el fenómeno inmigratorio en España de las dos últimas décadas. La publicación, dirigida por Eliseo Aja y Joaquín Arango, estudia la legislación aplicada a esta nueva realidad y analiza, a su vez, las dimensiones demográficas y sociales del fenómeno, así como su distribución territorial. El objetivo del libro, tal y como se expresa en la presentación, es contribuir a un mejor conocimiento de la inmigración en España y proporcionar elementos para mejorar su gestión.

**Participantes**

**Eliseo Aja**, director, Instituto de Derecho Público; **Joaquín Arango**, director, Centro de Estudios sobre Inmigración y Ciudadanía, Fundación José Ortega y Gasset; **Antonio Garrigues Walter**, presidente, Fundación José Ortega y Gasset; **Josep Ribera**, director, Fundación CIDOB; **Consuelo Rumí**, Secretaría de Estado de Inmigración y Emigración; **Jesús Sánchez Lambás**, secretario general, Fundación José Ortega y Gasset.

**Organiza**

Fundación CIDOB y Fundación Ortega y Gasset.

**16 de octubre. Fundación Ortega y Gasset, Madrid**



**Los retos de la protección a las víctimas del desplazamiento forzoso**

Carlos Boggio, Ignasi Camós, Josep Ribera, Eduard Planells, Alex Masllorens y Antoni Lluçh



**Presentación de la publicación Veinte años de inmigración en España**

Antonio Garrigues Walker, Consuelo Rumí y Jesús Sánchez Lambas

**PARTICIPACIONES EXTERNAS**

• **INMIGRACIÓN EN CATALUÑA: HISTORIA, DISCURSOS, REPRESENTACIONES.**

Ponencia: “Construyendo la convivencia: Inmigración e integración en Cataluña”.

**Organizan**

Centre for Catalan Studies, Queen Mary University of London.

**6 y 7 de julio. Londres**

• **PRESENTACIÓN PROYECTO JOVEBCN**

Ponencia: “Inmigración, jóvenes y ciudad: el reto de la convivencia”

**Organiza**

Ayuntamiento de Barcelona.

**10 de noviembre. Barcelona**

**REDES A LAS QUE PERTENECE EL PROGRAMA**

• **EUROPEAN MIGRATION DIALOGUE (EMD)**

<http://www.migpolgroup.com/topics/2075.html>

• **EUROPEAN INCLUSION INDEX (BRITISH COUNCIL BRUSSELS Y EL MPG-MIGRATION POLICY GROUP)**

<http://www.britishcouncil.org/brussels-europe-inclusion-index.htm>